

# – Nå skal det bli lettere

– Hvem kunne tro at noen ville finne på å investere 35 millioner kroner her inne. Bjarte Skjelvan peker utover dalen hvor noen kunne tro at ingen ville bo.

KJELL ØSTERBØ  
EIVIND SENNESET (foto)  
kjell.osterbo@bt.no  
Tveita, Hålandsdalen

– Vi er en håndfull som bor her på Tveita. Med det nye småkraftverket får vi en fot til å stå på, og det er sjanse for at generasjonene etter oss vil fortsette å bo her, sier Skjelvan.

På tirsdag foretar moren, Solveig Tveita Skjelvan (87) den høytidelige åpningen av Tveitaskaret kraftverk.

Det spektakulære Tveitaskaret ligger ved foten av Tveitakvitingen (1299 m.o.h.), som er strekningenes store mål for skiturene fra Kvamskogen. Fra denne siden av Tveitakvitingen, er det stupbratte fjellet skurt nesten glatt, mens steinrestene fra skrubbingen ligger igjen i skaret og minner om landskap nærmere Himalaya.

## Ikke akkurat åtte til fire

Nede i dalen er det tre bruk. Bjarte Skjelvan driver dem alle. Herfra har han rundt 400 sauer som fortsatt beiter høyt der oppe i uren luren, og 70 griser som går på sommerbeite utenfor fjøset.

Ellers har han hundre prosent stilling som bussjåfør i Tide og har vært med på anleggsdriften under byggingen av kraftverket. Når det hele nå er i gang vil Skjelvan ha ansvaret for driften av verket. Han kan da ikke bare gå å slenge heller. Det skulle tatt seg ut.

## På silodunker til fjells

Nede fra gården ser den nye anleggsveien opp Tveitaskaret ut som et tørt, bratt bekkefar. Opp dit har Bjarte Skjelvan planer om å ta oss med for å vise vanninntaket til kraftverket.

Men på Tveita finnes verken sherpaer eller jakokser til å hjelpe oss opp i høyden. Den ferske kraftdirektøren henter i stedet traktoren, monterer på traktor-skuffen og plasserer plastdunker med silosyre oppi. Mer standmessig kan man vel knapt komme seg til fjells.

## Overtok etter bestefaren

På det bratteste snakker vi om en stigning på 25 grader. Men Bjarte er ikke synlig hemmet av høydeskrek. Han snur seg for det meste og snakker med oss bak på silodunkene.

Bjarte Skjelvan vokste faktisk opp i tekstilbygdene Salhus og Ytre Arna, og flyttet til Tveita i 1980. Da overtok han gården

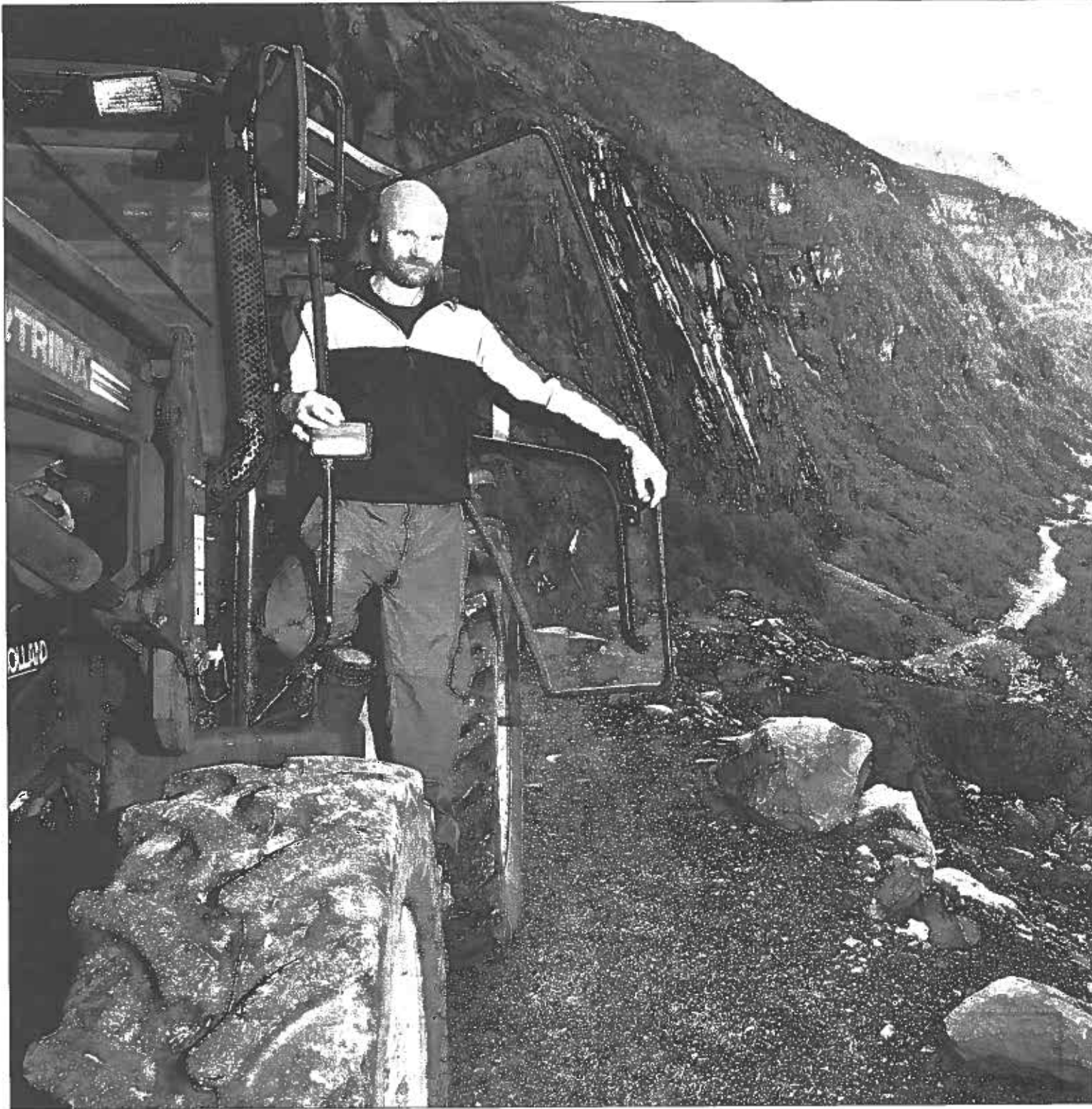

KAN FORTSETTE Å BO HER: Her i Tveitaskaret i denne dramatiske greinen av Hålandsdalen, vil folk lettere kunne fortsette å bo med det nye småkraftverket, tror sauebonde og fersk

direkte fra morfaren sin. Siden har han vært sauebonde.

– En dyr hobby det der, sier han og gliser godt fremme i styrehuset.

Derfor har det alltid vært fulle jobber ved siden av. Først 20 år i Nordsjøen på Statfjord C, og nå som bussjåfør for Tide i Eikelandsosen.

## Kanskje 100.000 i året

Det er fem år siden han tok mot til seg og ringte til Småkraft og fortalte at han kanskje hadde noen elver som kunne brukes til noe litt annet enn bare å renne der.

– De viste interesse og kom inn og så på dem med en gang. Så gikk det ett år med planlegging, ett år med konsesjonssøknad og

## fakta

### Tveitaskaret kraftverk

- Er bygget ut av Småkraft AS for 35 millioner kroner. Småkraft eies av BKK, Trondheim Energi, Agder Energi, Skagerak Energi og Statkraft.
- Kraftverket har en fallhøyde på 310 meter og vil produsere ti GWh. Det tilsvarer produksjon av strøm til 500 husstander.
- Utbytte fra kraftverket skal deles mellom Småkraft og de tre brukene på Tveita på 50/50 basis. De tre brukene har like store andeler.



INGEN BADEKULP: Demningen ved vanninntaket byr på glassklart fjellvann. Bading i kulpen er imidlertid ingen god idé.

to år med bygging. Nå har vi produsert kraft siden mars, sier Bjarte Skjelvan.

Han skryter uhemmet av Småkraft som er utbygger og som har investert 35 millioner kroner. Nå vil han og de to andre brukene på Tveita få halvparten av utbyttet fra kraftverket.

Grovt sett kan det gi rundt 100.000 kroner i året på hver av

de tre brukene, men det vil helt avhenge av produksjon og pris.

## Mye renner over

Oppe ved vanninntaket viser han oss en liten demning som er bygget av betong fraktet med helikopter. Traktoren har fraktet oss 300 høydemeter til værs og vi skjønner at betongbiler ville hatt problemer med samme turen.

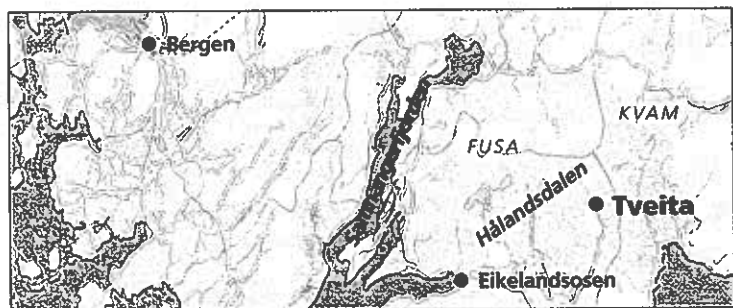

# å bo her



småkraftdirektør Bjarte Skjelvan.

Det renner også mye vann over demningen. Alt i Skaraelva blir ikke til kroner og øre.

- NVE stiller strenge krav til minimum vannføring. Det er derfor ikke godt å se den store forskjellen på elven.

## Ny utbygging neste år

Bjarte Skjelvan har også søkt om å få bygge ut de to sideelvene til Skaraelva i Tveitaskaret. NVE har gitt avslag på å bygge ut Joelva på vestsiden av Skaret, mens Eitro på østsiden av skaret har fått grønt lys.

- Det finregnes på lønnsomheten i utbyggingen av Eitro nå, men vi regner med utbyggingstart for den neste år, sier Skjelvan.

Eitro har et fall på 500 meter og vil produsere 30 prosent mer kraft enn Skaraelva.

På vei ned igjen det stupbratte bekkefaret stikker sjåføren hodet ut av traktorhuset og kikker opp i luften. Han kikker etter ørn. De holder til rundt Tveitakvitingen og tar kanskje et lam eller to om våren.

- Men du verden. Det der er stilige dyr.

Sauebonden ser slett ikke ørnen som noen fiende.

Og høyt der oppe har den i hvert fall et fantastisk utsyn over denne bortgjemte helt spektakulære plassen av Vestlandet. En plass folk nå kan bli boende, ettersom Skaraelva har begynt å gjøre nytte for seg.